# 華僑報
JORNAL VA KIO

中華民國卅七年二月廿伍日（星期叁）（今日出紙一張半）

新聞紙第三玖弍一號 電報掛號伍四柒捌 電話二二一六一

社長趙斑爛 督印羅洪柏

葡京專門技術學院畢業 （股東）華僑報有限公司

（地址）澳門紅窗門街七號至九 零沽每份二毫 每月五元九毫


戴先生

# 新民國軍轉移 瀋陽人心波動

## 鐵嶺開原間戰事劇烈 本溪國軍稍轉移陣地

### 主席手令成立之督戰組明飛瀋陽督戰

（本報專訊）南京廿四日訊，主席手令成立一督戰組，赴瀋陽嚴格監督國軍固守各大據點，傳命出擊，定廿五日專機飛瀋陽督戰。

（本報專訊）瀋陽廿四日訊，瀋西大門之新民攻防戰，連日高潮，雙方死傷慘重，傳國軍已作戰略上之轉移，瀋陽人心已大起波動。

（本報專訊）瀋陽廿四日訊，瀋北鐵嶺開原間，共匪竄犯山頭堡站，連日與周匪成部，戰事劇烈，共軍企圖阻塞開原鐵嶺間國軍補給線，以孤立開原，使長春、吉林、四平，無法與瀋陽呼應，又渡過江口渡河，進犯開原共匪，已遭國軍勁旅呂團痛擊後後撤。

（本報專訊）瀋陽廿四日訊，圍犯本溪國軍，連日向西北方之歪頭山車站進犯，來勢兇猛，國軍予以重大傷亡之戰果後，稍轉移陣地。

（美聯社北平廿四日電）據自東北傳來之新消息稱，共匪以切斷瀋陽煤電來源，此間咸信以阻止政府將在瀋陽東南卅五哩之煤礦中心本溪之運糧工作，該城現仍在政府軍手中，據聞共軍之前鋒，已進抵瀋陽東北四十哩之撫順，現指向瀋陽以東……

（美聯社南京廿四日電）……美國大使館發言人稱，大使館並未接到國務院立即撤退美國官員之訓令，在過去數日內，時局而更為寧靜也。

## 撫順發生大火戰 延平情況不明

### 本溪城內大火

（合眾社南京廿四日電）據華文報紙刊載，瀋陽來訊稱，瀋陽東南之重要煤礦中心本溪局面極不安定，共軍已將該城之一切外圍據點攻克，城內已有數處發生火警，查本溪位于瀋陽東南卅五哩，為政府軍阻止共軍自新佔之鞍山向北推進之障礙，又據戰報消息，瀋陽東北三十哩之煤礦城撫順，已發生劇戰，瀋陽以東廿哩延平之局面，亦已混純不明，政府戰報未有提及本溪及撫順之戰況，但預料共軍將向東北首府以西位於平瀋鐵路綫上之新民進攻，又據華中方面最近稱，入魯省西南部之陳毅匪下共軍主力，現已退返豫東，但共軍對開封以東卅五哩之隴海鐵路城市蘭封之包圍則已被解除，政府軍刻正由信陽沿平漢鐵路向北推進，已與自鄭州向南推進之政府軍取得聯絡，又據合眾社記者北平訊，共軍九師現正向營口前進，即將與最近在該東北南部海港登陸之政府援軍發生戰鬥。

（路透社上海廿四日電）本日據趙然派之新紙載稱，瀋陽外圍之另一據點，瀋陽東南四十哩之煤礦中心本溪，似又告失陷，數千共軍，於包圍一星期以後，並已衝入該城，據悉，共軍現正準備日進攻瀋陽以西三十哩之新民，及瀋陽以北之鐵嶺，預料共軍將向該兩個城市發動攻擊，又東北南部營口海港之戰，業已爆發，大批共軍現正自新近佔領之鋼鐵中心鞍山，向營口前進，企圖佔領該最近重開之孤立海港，但據最近曾有大批政府援軍在該港登陸，共軍欲使政府軍不能利用營口，此間親政府人士深信共軍之最大實力，將加于新民，該城乃自西進往瀋陽途攻之最後一個政府軍堡壘城，共地距東北共軍司令林彪將軍總部所在地之遼中，僅卅五哩。

## 鄭洞國晉京受命 應付東北危局

### 渠謂瀋陽無立時危險

瀋陽人士，現正感到極大之不安，因城內一物價飛漲，各種主要物品之市價，昂貴異常，預料東北政府軍副總司令鄭洞國將軍，將於數小時內由瀋抵京，接受新訓令，以應付最近發展之東北局面。鄭將軍昨日於抵平時，曾坦率承認東北境內之政府軍，亟需大批軍火及糧食之接濟，但渠又表示目下瀋陽並無立時之危險，一俟該城與華北之交通打通後，一切問題，皆可迎刃而解，然鄭將軍不允批評瀋陽週邊之戰局形勢，又昨日據官辦之中央日報載稱，瀋陽西南之鐵路聯絡城溝帮子已為政府軍收復，但官方及非官方人士，並無證實此一消息，甚至中央日報本身，亦未有說出，若該訊果確時，是否整個東北戰畧前綫之局面得告轉變，同時，共軍將又發動新攻勢之事，極堪注意，據聞中共主席毛澤東，現正於陝北某地，親自部署軍事，又據政府戰報消息稱，最低限度將有共軍十萬人，參加此項新攻勢，其首要目的，乃在克復中共舊都延安，及使胡宗南部陷於孤立地位，據聞中共高級將領三人，包括賀龍在內，現正于延安與長城上之楡林間之米脂，建立總部，據由受蘇軍就治下……

## 中原戰事 漸趨好轉

### 隴海路北鄭城南無匪踪

（本報專訊）鄭州廿四日訊，中原戰事，漸趨好轉，蘭封，臨潁，許昌，考城，東明，扶溝，夏邑，城武，先後經國軍收復，竄犯魯西豫東，豫西之劉伯承，陳毅，陳賡三部主力，損失甚大，現隴海路北鄭城南，已無匪踪，恢復平漢路定三月初。

（中央社徐州廿四日電）㊀隴海路北側單縣城，國軍入城後，匪軍掌握開闊地帶，越路南竄，第十一縱隊各股，已感孤立，分頭向西北一帶竄集，㊁北沿路之另股，連日在隴海路北集結，殘匪已向某城追集……

## 教授撰歌紀念甘地

（路透社上海廿四日電）滬江大學……

## 美輿論要求 軍事援華

### 兩國應棄舊嫌 忘却面子合作

（中央社紐約廿三日電）世界電訊報在今日社論中指出，美國需要以軍事援助中國，以保證迅速將……

## 衛立煌 醫錯東北

……把病醫錯了，長病延誤，殊不知東北人……

## 解釋和談誤會

### 合眾社發表聲明

### 司徒大使主張國府不應重開和談

（本報專訊）南京廿四日訊，合眾社頃發表聲明，解釋新聞所發之「三大新聞」，並表明本社並無其他……

（本報專訊）南京廿四日訊，某東北耆年元老……

## 魯爾區 共黨承認煽動罷工

（中央社柏林廿三日電）據此間德國方面消息，魯爾區共產黨領袖李德文在上週末在吉森之共產黨會議中，發表演說，坦率承認最近英佔領區內之饑餓罷工，係共黨所組織發動，並以威脅英國之大規模計劃，及以更完善之組織工人爭取較佳生活情況而奮鬥。

## 宋子文 傳將赴美 談判援華

（本報專訊）南京廿四日訊，此間傳宋子文由滬定今日搭車來京，以便對援華談判作最後接洽，並謂將赴美，宋氏對此已有所表示。

## 米食張潮狂奔無已

### 政院取銷限價命令

### 美鈔黑市回慢 股票突飛猛晉

（本報專訊）滬廿四日訊，商品行市，在漲激中，狂奔無已，米以紗為最兇，外匯公開提升以後，一週前限價二二五萬元，黑市二四零萬元……

（美聯社上海廿四日電）……

## 共軍游擊隊 襲天津附近

（路透社天津廿四日電）……

## 白崇禧對東北 不勝今昔之感

（本報專訊）南京廿四日訊，白部長對記者談，東北問題，中央極為重視，東北人士亦須自己努力，不要一切依賴政府……

## 蔣主席仍在廬山 關切東北局勢

### 將與東北耆宿整個商討 張作相等一行昨已抵京

（本報專訊）南京廿四日訊，蔣主席現在廬山，正考慮整個東北問題，至為關切，鄭洞國應召來京後，將與東北耆宿張作相，萬福麟，及人民代表等，商討東北問題，保衛家鄉，組訓民眾，惟必須軍政配合，中央有大軍前往援助，共商大計。

（本報專訊）南京廿四日訊，東北元老張作相，萬福麟，馬占山，劉哲，莫德惠等今晨抵京，東北人士代表張元夫等，均赴車站迎接，情況熱烈……


昨日客滿笑聲雷動 今天繼續映

國華戲院 電話五五弍

青華映片 公司出品 輕鬆趣情 粵語歌唱 狂歡喜劇

薛覺先·白燕 戰後第一次攜手主演稱心作

# 春風得意

小家碧玉人窮志不窮因為她情有獨鍾！風流伯父人老心不老終日妄發桃花夢！

黃楚山·馮應湘·鄧美美·周志誠合演

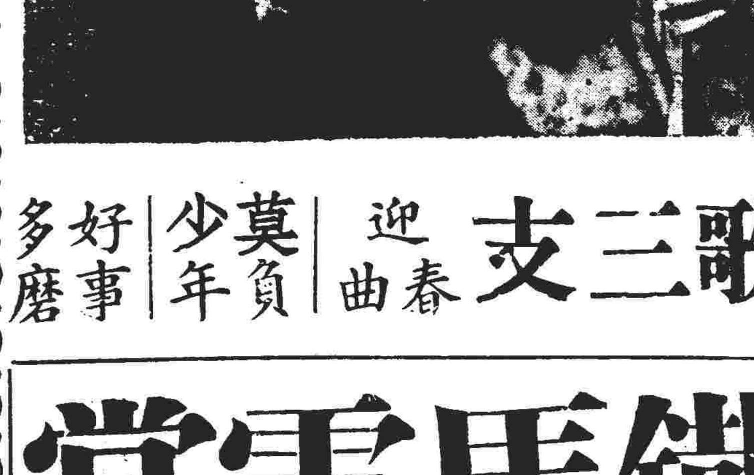

周詩祿導演傑作 登喜劇最高峯！

新歌三支 迎春曲 莫負少年 好事多磨

下期又一鉅獻 鐵馬雲裳

溫拿公司榮譽出品入選十大名片之一

英偉巨星 奇利谷巴 藝術影后 英格烈褒曼 地下鐵戰後合演傑作

澳 省 顯記餅家

創製 壹奶大光酥 杭仁豬油糕

自製 蠔油蝦醬

歷史悠久 馳名遠近

營業部電話 廣州一四八零四 澳門二三七七•五五七

請君拿出二毫的代價買一包 廿支標準香烟 試試它是來路味抑或土烟味這樣的價錢這樣的物質值得不值得？

不要輕視國產工業 十里之內亦有芳草

華馨烟草公司啓

鴻合蠔油 中外馳名

·鮮味香蝦· 專賣羔蟹肉 担保如假包換 ·送禮第一·

澳門新馬路 電話二二三五

大陸飯店

抵食聲中本號最近更加抵食 特價（十元）

新貢獻 特創「節約菜」

炸子肥鷄（成只） 八珍扒鴨 合桃腎丁 原盅北菇（大盅）

四維公司鴻基白煤新貨到澳

·大煤·中煤·煤粉·煤球·煤爐各式齊備·

專供酒樓茶室家庭工廠灰窰之用煤質良火力充足無烟無臭價格相宜敬請從前用戶諸君恢復燒用本煤者請速用潔淨便利平宜保証滿意惠顧一担以上可送上門

澳門代理處：順昌行 電話二二六八 地址：海邊新街門牌一柒七號

## 平安

連日客滿即日三場

### 花蝴蝶 下集 大結局

欲知奸師何如人？何以場收如巨如花蝴蝶被殺，非請來看死不可！

• 全部歷史古裝香艷細膩武俠打鬥佈景瑰麗歌唱粵語片 •

看中國原子飛天俠華南第一超級巨人

看了上集不如看下集不入寶山空手回

二集切動作比上集湊緊！一切演出比上集驚險！

華弗弱　黃梅　陸飛鴻　梁國風　李小紅　馬笑英　全班演出

銅槌寶劍相搏　縱火慘殺無道　華民揭竿起義　殿前濺血分屍　巨人終遭慘殺　機關付諸一炬

影迷千萬渴望下期獻影

絢爛翡翠七彩

## 海宮寶盒

雷電華神怪妖異俠艷驚險變化海戰大名片

小菲慕蓮奧哈拉合演



## 樂斯戲院

昨天滿日今日滿夜三場

兩點半・七點半・九點半

一角繼後金片公星一紅影海大偉司樓大貢獻！

監製：陳焯驥

電影皇帝 吳楚帆　紫紅艷星 白燕　藝術女星 黃曼梨　領銜主演　精心傑作

鮑大　鄭洛　伍　方良　蘇明　莫鳳天　羅亨　李　梁　合演　聯合導演

## 比翼鳥

誰說是：巧婦難爲無米炊！看他俩：居然有情飲水飽！

名曲：春夢　長　吳一嘯

## 域多利

電話：七七一六

## 大觀

連日客滿即日三場

美洲出品最作分之以一廠來部！

梁碧玉　黃鶯聲　麗兒　黃鶴聲

全部玻璃七彩粵語巨片

## 爭妍鬥麗

一場摔戲，兩枝妙曲！

明星會親一切！

下期映 環球公司俠艷巨片

## 火牛陣



## 清平戲院

昨晚客滿人人稱奇

今晚請早購票

• 威震港九飲譽梨園歸國紅伶 •

## 新黃金劇團

新珠　黃超武　徐人心　梁瑞冰　馬金娘　顏鐵英　陸雲飛　郭如虹　李寶倫

## 今晚獻演

徐若呆編劇黃超武原意大喜劇

## 錯結鴛鴦夢

古氣袋來看笑口常開！林黛玉來看笑甩下扒！

我班獨有美國帶回：宇宙線燈　變幻無常見所未見！

### 今晚又有宇宙燈

美國作風笑個不停

明日日戲 主演 花香襯馬蹄

明晚 關公送嫂 戰古城 大鑼鼓 七十人滿台馬

明日夜戲 關晚


## 巴勒斯坦問題
## 美將最後決定
### 不願成為蘇聯南侵跳板

[illegible]

### 聯出國發調查代表

[illegible]

## 對日和約
### 必須限制日本海軍
### 在多年內較我爲弱

桂永清談

（美聯社南京廿四日電）[illegible]

### 阿人堅決反對分治

[illegible]

## 蘇聯軍政部長指斥
## 美英法準備新戰爭

[illegible]

## 史達林親臨
## 紅軍節紀念

（中央社莫斯科廿三日電）[illegible]

## 五市糧食
## 配售通則
### 政院通過即將實施

[illegible]

## 吉尾博少佐
## 在港獄被絞

（中央社香港廿四日電）[illegible]


## 省澳渡客搭

竭誠介紹

## 新鶴山大電船

雙日往省　單日回澳

大餐樓十元　尾樓八元　大倉五元　減價

下午三時半往省

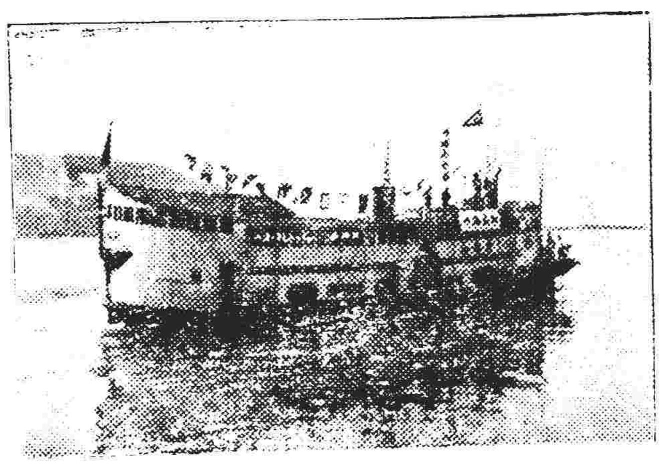

新鶴山大電船雄姿

澳泊十七號碼頭　省泊西堤聯興碼頭

該船乃竹力行時安驗於有位在必睡澳船也交眼得船寶莫旅關全便九充灘航足海能地後客大濶上其通。原線。里抵帶之保舒渡安是最日者每。達。岸安障適宿適誠理行小。每。候。全。一甜最想走故時晨海故。且搭宵美近之甘馬航四於關對實臥客。之省快

澳門總代理 英信行

海傍街三十五號　電話：四七三


## 青島
### 粮煤奇缺

（本報專訊）南京廿四日訊：[illegible]

## 捷克共黨實行
## 武力攫取政權
### 內政部拘捕反對黨領袖

[illegible]

## 韓國駐華團體要求
## 聯大速決南韓選舉

（本報專訊）南京廿四日訊：[illegible]

## 要電彙輯

（本報專訊）南京廿四日訊：[illegible]

## 聯合國航務會議
## 審查兩基本問題

（中央社日內瓦廿三日專電）[illegible]

## 第二次世界大戰史話

斑編

### 廿四　巴爾幹的納粹尾巴—保加利亞

[illegible]

（未完）

南京 今晚兩場放映
海鏡戲院 今日放映 天夜三場
全部粵語 果戈里 欽差大臣 改編 廿年 百笑大劇
日場兩點半 夜七點三 九點
黃曼梨 張瑛 伊秋水 林坤山 主演
妙手偷香
請看偷香妙手果然手段非常
非有非常手段焉能妙手偷香
又名 牙擦擦
續映哥林比亞冠軍出品 湯拿泰 領銜主演傑作 魔王威鎮野人國大結局
明天放映 雷電華出品巨片 納粹餘孽

美國醫學博士 禰有恒X光鏡 檢驗全身各部
白馬行三號A二樓 電話二七四 診症時間上午十至十二時 下午三時至六時

美國博士女醫 李氷魂 專醫婦女白帶難孕
如宮位不正，淋毒白帶，經不調，痛經，血虧，腰痛，發育不全等症皆爲難孕之原因，故留美時曾加意研究，近更增設新式器械，並附設留產所，各藥費低廉，普及一般…
地址大堂街十二號 代理茂華藥廠 變養水 拉蘇水 英國保力士 瀉糖 風濕膏

東京帝國大學醫學部畢業 光華醫學院兒科主任教授兼 兒科醫師 崔偉邦
擅醫 久熱 久咳 肚疴 驚風 疳積 肺炎
白馬行廿四號 電話：八八三

中華英文書院日夜招生
開課日期 國曆二月廿七日
校址：板樟堂街六號E F G H十
供給子弟求學，㈢班學生不能在市升學，或有現在城市之區學生，無法接濟，迫得停學。

# 各地新聞

## 廣州米糧繼續狂漲 金融混亂市情動盪

### 握有米糧機構不肯乘時拋出 人為因素居多投機份子活躍

（本報特訊）廣州廿四日息，本市糧情，昨又復陷混亂狀態，午後升漲尤為驚人，計是日市價，平均每担比前增漲廿五萬元，查狂漲原因，純是外圍貨疎少到，求過於供，且因金融變動，外幣頻頻報起，外幣節節上升所致，是晨糧市議定公價後，零售與批發尚能依照公價沽出，迨至午後，零售店以依公價沽出，則難化算，且勢難入貨，如起價沽出，則觸犯刑法，暫停交易，而多將存米隱匿，拒絕多購，故亦閉門，糧食管理當局據報，以糧食關係民食，決定今日將存糧大量拋放，以資鎮壓，又米糧辦法，方面商討應付辦法。

（本報特訊）廣州廿四日息，昨日米價再漲，比較前日又高漲廿餘萬元，米糧批發商以此次漲風，雖爲金融變動所致，惟與握有米糧之機構，不肯乘時拋出，一般意見，均認爲應該即將米糧總會存米拋出，以濟民食，並謂省市當局，年湘省答允配購米額數內，撥出一部份數目，由批發商前往採辦，惟糧食當局則正以黃處長晉京，此項意見仍待考慮辦理，直接與市民，以米貨達到如此高潮，惟決定在必要時，由糧商將米拋售，須迄元宵節爲止，市民購米者極少，以現在存糧數目不大，需求不多，而米價如是之貴，購者如此擠擁，確令人難解云。

種一百八十萬，早白湘機一百五十五萬，沽價，齊眉二百零八萬四，絲苗二百零七萬，銀粘二百零六萬三，雪米一百九十五萬三，新興白一百九十九萬七，七担種一百九十五萬四，湘機早白一百六十八萬。（市担）

## 電宋主席請示

（本報特訊）廣州廿四日息，據社會局長米瑞元談，爲緊急措施，應付平抑目前糧價漲風，第一，糧經會昨電宋主席請示將會內存糧拋沽，以資平抑，第二，市府飭令各警察分局加緊派員嚴密查察零沽商牌價，不依公價發售者，即行嚴辦，昨已拘究不法零沽商十餘家，第三，爲加強管制各物價，警局增設經濟警察檢查，除糧經會前購之湘桂糧食，連米運抵外，中美救濟協定之糧食，亦將不日相繼運到，估計糧食可供本市四月之用，內糧食供應，大足可樂觀云。

## 不應搶購米糧

（本報特訊）廣州廿四日息，據熟悉社會內情者稱，舊曆年關，商店人家必多存米度歲，而今僅至上元節，多數都未吃清，存有者購米者不多，而最近米食來源亦暢，八千噸救濟米今明日且運到，市場斷不致有求過于供之影響，但以此米糧猛漲原因，固與金融表裏，但其中必有人操縱云。

## 米糧公價一斑

（本報特訊）廣州廿四日訊，茲錄昨日米糧公價如下，批發價，齊眉一百九十二萬，絲苗一百九十六萬，銀占一百八十萬，雪米一百八十四萬，新興白一百八十四萬，七担……

## 貸款日息增高

（本報特訊）廣州廿四日息，金融動盪以後，擁有餘資者，恐有損失，對於貸放利息，又告提高，由七厘半增至一．五，但請貸者仍多，將貨入之歟，購買物資，仍可獲利者，黃金港紙貸息，仍爲月息八厘。

## 廣州學生銳減

### 是教育前途之危機 還是生活負担加重

（本報特訊）廣州廿四日息，寒假將屆，各校舉行入學考試，本期各校第一次招生，記者走訪各校，綜合一般情形，各級學校生人數，比上期遍減，此爲一普遍現象，本期各校第一次招生，據悉民大、民大附中三百餘名，廣大附中一百廿餘名，廣大七十餘名，形成凡報考者即可取錄，在去年，民大廣大二校考生人數之數，均在二千至三千人之一，而本期祗及十分之一，此實爲教育界人士先發表意見，據某教育本期減少之最大原因，認爲前期遍於物價高漲，一般社會人士無力負担……

毒病 專門 郭慈博强力盤尼西林
淸毒 梅毒 血毒 腫瘤 濕疹 …
新馬路

## 石岐大公疋頭店 突遭縣府查封

### 查封原因乃屬為人作保

（本報中山專訊）石岐孫文西路一九三號大公疋頭店，突於前（廿二）日下午四時被縣府會警查封，該號被封原因，查係前一區區長劉雄在逃，美田糧辦事處主任林柏之担保店，縣府以林任內虧空庫谷，無法歸墊，乃將該號查封抵押，該號被封後，縣府田糧科督征員會同警察局督察王樹潮，及該店夥伴，將該號存貨及傢俬雜物等點封，於昨日將存國幣廿餘萬元外，尚有夾萬，據估計約值港幣萬餘元，予以點封後，由警局負責看管，查林柏原又名林健，定期於日前投案，因該林已發出現任職……

## 粵海關加派員警 截搜廣九快車

### 緝獲私貨達數十億

（本報特訊）廣州廿四日息，粵海關以九廣路走私猖獗，軍警人員……客深圳，較前尤爲猖獗，於廿一日加派大隊赴深圳快車抵站時，於是午到達該站，即知會當地之各種貨價值十餘億元，至廿二日總計截搜快車……同樣行動，在該站截搜，是日由穗開港之快車，運出口米糧桐油數大批，價值亦逾十億以上，一併解關清點收入倉……

## 汽車後輪軸心 不得超過規定

（本報特訊）廣州廿四日息，各汽車依照公共汽車運輸及輪軸規定，後輪軸心至車尾長度，不得超過軸距百分之四十五，據公用局負責人稱，未爲明瞭，過去出車商未嗣後，各公共汽車及裝置之汽車，務須一律依照規定，否則運貨汽車須再裝置修改，檢驗時須……

## 穗東華西路 匪刦金舖

### 損失黃金約計十兩 另有現欵三千萬元

（本報特訊）廣州廿四日息，東華西路二三號恒美金舖，昨午時莫錦榮往舖守櫃，適有一男子人客，祇留一件莫煌煌……（下略）

## 匪入金舖 搶金戒指

（又訊）廿三日下午……

## 廣武車恢復

（本報特訊）廣州廿四日息，廣武車因出軌，車下候恢復……

## 東江輪渡 直達老隆

（本報特訊）廣州廿四日息，據航政局負責人稱，當局發動全體航商，而清勦後，匪徒之肆，已不若前此之過去無忌憚，風最猖獗之東江航道，近亦可直達老隆。

## 穗公共車 又擬增價

（本報特訊）廣州廿四日息，公共汽車業，本日起車票增價，每張票價，…全票改爲……

…可隨時到公用局取閱圖樣，以免自誤。

## 積石山

### 是中國最神秘的高原 數千年來渺無人居 如今經雷諾探險也許能 揭穿牠的真面目！

[illegible]

省澳 廣鴻快船
春季減收 特價
餐樓位十元 尾樓位八元 大艙位五元
代客免費種痘 發有效痘紙
每逢國曆雙日 下午三時啓行
省泊聯興碼頭 澳泊廿號碼頭

廣禎
重新裝修 設備完善 工程將竣 不日復航

海豐 廣記船務公司
海傍街八十七號 電話二七零六號

廣西大輪船
即日往來港澳
泊十八號碼頭 電話：八八九
每日上午十時往港 下午五時來澳
貴客付貨 購票請移玉至總代理處接洽 無任歡迎
澳門總代理 謙益行 地址：海傍街卅三號 電話：五六五號
香港茂生船務公司啓

港澳 永興大輪船
即日來回 每日
澳開半夜三時 港開下午三時
泊弍拾號碼頭 電話：肆柒陸
港泊同安碼頭
貴客定艙 購票請到
澳門總代理 謙益行 海傍街卅三號 電話五六五五號
香港同興船務公司啓 電話二三九弍一

省澳 利雄 巨型快輪
逢國曆單日下午三時正 開往廣州
（注意）代客免費種痘
售票處：第二十七號碼頭
利航船務公司 電話：八四四

假如染毒之後
沾染毒病後，倘若治療得法，最初二三星期，全體徒傷，發時止，即告痊癒，時期一過，毒菌集中局部，病狀雖劇，物治療，時良機，往往更誤爲皮膚病或其他病症，毒質便入血液，分佈全身，體可免除，此將來無數之痛苦也。切實延遲，早期醫藥，安投强力藥
毒病專門郭慈博啓 新馬路一三五號

包皮過長
阻礙發育，容易傳染疾病，尤以無痛且能照常工作，後爲大患，若不割除，後患無窮，割時無痛且能照常工作，患者請到新馬路大南金舖二樓 李醫師啓

加拿大學七博士軍醫院院長 前鏡湖醫院外科主任第四 李大衛 統理內外全科
診症時間：上午九時至十二時 下午二時至六時
醫務所：新馬路五十四號大南金舖二樓 電話二二八

兒婦全科醫師 馮愛勤 前鏡湖醫院醫師 專醫兒科，婦科，產科 無痛接生 人工促孕 廉費留產 暗病安胎
醫所 新勝街十八號

加路 周光漢醫師 容引清女醫師
診所 議事亭七號 電話六六九

女醫師趙錦容 專醫婦女白帶不孕
附設留產，驗不調，婦女各病，特治月經不正，下身痕癢
醫所新馬路廿三號三樓 電話：七九三

## 買車聲明

茲有雪鐵隆房車一架，澳門牌M一零九六，中山牌三一，機器號碼DS六七四，由賣車人陳可賢，自願售與買車人安全汽車公司，經由國曆卅七年二月廿二日交定，訂明二月廿八日交易，倘有華洋轇轕，情於交易前者，概與買車人安全汽車公司無涉，與賣車人陳可賢理妥，一經交易後，特此聲明。
買車人安全汽車公司 賣車人陳可賢
民國卅七年二月廿五日

## 同善堂鳴謝捐欵

（恕不尊稱）衛發壹百元，羅先生五拾元，潘明德伍拾元，羅賜鴻二十元，有名氏弍拾元，何宅二十元，無名氏廿五元，易生六十元，炎三十元，張寶壹拾元，無名氏壹十元，羅文傑拾伍元，善慶堂一十元，謝獻拾伍元，羅秋俠二十元，玉榮十三元四毫，卓閏才港紙壹百元，無名氏港紙壹百元，陳麗卿一十元，蕭林三十壹元，楊垠，鮑逸儒，周鳳婦，以上每港紙弍拾元，有名氏謝……
中華民國卅七年二月廿四日
同善堂謹啓

## 承項聲明

啓者澳門下環小市一十八號錦豐油米什貨店司理人于農曆正月二十日在舖內交易，將舖底裝修等項一概頂與關德華承受，所有舊人理妥，一經交易後，概與承頂人關德華無涉，倘該號有與各號揭借及華洋轇轕，未清，特此聲明。
承頂人關德華啓

## 澳門法院佈告

爲佈告事照得本法院受理林慧貞已成年未婚商人盧榮恩控告係居澳已成年未婚商人盧榮宗，又已婚商人盧榮錫，又已成年未婚學生盧榮勛，又已婚商人盧榮璋，又已成年未婚商人盧寶璋，盧寶芝，盧寶玲，又已婚商人盧榮向，又已婚商人盧榮均，又已成年未婚學生盧寶蘭等……分析家產一案，現該案第二股書記官林海士主辦，合併叙明此佈。
一、B字冊第一一三頁後幅註明第一零一五九號公物會原估價一萬八千五百七十元現以一萬二千一百八十元爲開投底價。
二、……
一九四八年二月十七日
院長麥甸士

## 聲明啓事

澳門清平新街門牌一十八號恒安舊料押生意茲因股東錢司理馬孟輝志願將名下之股份退出，由即日起，別業自願辭去，經請全體股東會議，同意，以前在職一切來往數目清理妥當，以後該號生意盈虧與退股人無涉，特此聲明。
退股人馬孟輝 承股人恒安號

## 聲明廣告

啓者本號所創製牛油糕，猪油糕，行銷凡卅餘年，久荷社會推許，當今原料物價飛漲，井無減料，就價恐負惠顧之厚意也，近查有某號仿效本號包裝，企圖魚目混珠，從中取利，務望光顧諸君，細加辨認，幸勿受愚，謹此鄭重聲明，諸希公鑒。
地址澳門賣草地街三十一號 南興辦館主人謹啓 電話八五二

## 賴濟喇大律師兼立契官啓事

如有損害該報權益者，本大律師受澳門華僑報聘任爲常年法律顧問，本律師事務所在新馬路一號弍樓（電話九四九）即平安戲院弍樓。

## 法律告白

注意 凡惠登法律告白請先在原稿蓋章

本埠新聞

# 殷商畢侶儉住宅 炸彈案昨訊結
## 被告陳滄海充軍十二年 許蘇兩人各判充軍八年

（本報專訪）去年七月三日下午一時許，偉利喇街畢侶儉住宅花園內，突發生一歹徒投擲炸彈事件，事後，警探於六小時內破案，茲將嫌疑匪徒陳滄海，蘇漢三，許其忠，及柯少明四人逮捕解案，曾移解法院訊辦，但因法院院長麥甸士，認爲該事未能列入爲刑事案，乃將該案再移軍事法庭提審，昨日上午十時，軍事法庭在加思欄軍營內召開，是日被傳有證人男女十餘人，本澳富商傅德蔭，及商會副理事長兼鏡湖醫院副主席何賢，亦被傳作證人，是日由思達上尉爲主審官，法院院長麥甸士及尼威士上尉爲陪審官，奴彌士中尉爲主控官，巴庚沙上尉爲主辯官，開堂時，四被告均有蒞堂，第一被告陳滄海，是日穿黑衣褲，足踏黑布鞋，第二被告許其忠，第三與第四被告蘇漢三與柯少明，皆穿白色短衣褲，足踏黃皮鞋，而柯少明之妻柯吳氏，亦親携一女一子到庭聽審，滿面愁容。

### 軍事法庭 傳詢證人

開堂時，四被告由黑兵押抵堂前，等候受審，即由主審官先向四被告詢問，各人之申辯權，交予主辯官，抑由其本人辯答，四人答稱，均歸由主辯代爲辯護，略對各人詢問後，擬即行提訊，但柯少明却先提出請求，謂關于打單及投擲炸彈事件，本人確於事前全不知情，其又曾接獲第一被告陳滄海之解釋，後經陳之朋友相識，亦屬朋友相識，請求法官從事實辦理，至陳與蘇許之關係，官暑予研訊後，法官即首傳第一證人到堂，該證人名鄭華，爲何賢之工人，法官問識陳滄海否，鄭即指證，謂曾于六月五日，陳曾至其主人之家，並取出咭紙式張，即交與主婦收，看後即再不見陳之面，法官又傳第二證人鄭元，問鄭與陳相識否，鄭答，與爲姻行第

### 新印名片 冒製圖章

第三證人陳文標登堂，引證據稱，在澳之檔口處，印咭紙，最確並着製一圖章，爲華南民主聯軍特派員之字據，因此後曾工人，與陳認識，陳曾在梁之店內窃去電話書一本，因此書乃屬小事，並無留心，而此後再不見陳面。第四證人萬香酒店職員吳華登堂作證，謂第一被告，與事乃涉政治問題，未肯代製，而被告後亦未有來光顧，第三，第四蘇柯兩被告，均常寄寓于該酒店，但均屬知期性質，而每次均爲一人居寓，並非三人一齊居寓，第五證人梁銳氏登堂作供，第一被告確曾租過和隆街三十六號三樓，澳本爲料理租務者，僅與被告認識，更識其伴許其忠在其寓所內工，作購米煮飯等。

### 龔探長述破案經過

法官至此，即傳警探部副探長龔若堅上堂，即由龔氏詳述破獲該案經過，並謂于事發後，警探人員，即徹夜不睡，決心緝獲該案，乃于翌日凌晨六時，前赴和隆街二十六號三樓將被告全部逮捕，據被告自認會假借主席之名聯軍華南特派員陳觀之名譽，向各富商打單勒索，謂籌募經費六百萬元，又會用林思齊及汪一平之名義，至行事經過，及破獲情形（略），（按如昨報載）主審官巴庚沙即向龔氏詢問，關于打單勒索人是誰，答，當然是陳滄海，再問，時主謀人是陳滄海，函件由陳書寫時，蘇許二人知情否，有無參加工作，答，此點已錄于口供簿內，巴氏又繼詢陳等是否爲民主聯軍時派員，據稱，借用之名義而已，旋法官又繼傳第八證人何賢夫人何郭氏登堂作供，據稱當日曾由工人携咭片來，謂林嘉利之名義，又復接獲一男子電話，謂找何先生，該男子並無談及，澳即答找有何事，翌日上午十時再以電話來，但此後即不發現此男子之電話，第九證人柯才，柯少明即于通順欄內捕獲。

### 三證人力保柯少明

欄主，及第九證人吳少秋，通順欄伙件，第十證人黃其鴻，鷄鴨欄商人，三人均力保柯少明，平日行爲良好，而在店人工僅屬百元之間，必無法維持各人生活，而柯尚有妻及子女在鄉，故可證明柯少明確爲良善之民，此次或因被誣而已云，最後經法官續傳婦人鄭馬利指證被告租屋情形，及婦人徐佩蓮巾述其女與第三被告蘇漢三同居情形後，即由法官傳第十四證人商會副理事長何賢上堂。

### 何賢供接打單信曾

法官即問何賢會否接到打單信，何氏答稱，確曾接一信，着取款二十萬元，但並無地址，信內云籌經費，法官問收到信後汝着急否，答並不着急，對于華南特派員之名義不了了，法官再問該信是否爲打單勒索，答信內並無半點恐嚇，想爲籌款而言，何氏退下，繼傳德蔭氏上堂，法官向被告詢問，傳氏曾接獲打單信否，傳氏答，否，法官問，傳氏是否會預，答，否，法官問傳氏曾被信與被告陳滄海，答，確有函寄汝，料汝記不清楚，傳氏向法官解釋，謂信件多，但多擱置不問，接到此類信件，每被問後傳氏謂本人遭受嚇，因足痛，主審官乃准其離堂而去。

即由主控官起立，將各犯予以嚴重處罰，並謂全案僅由陳滄海一人經手，柯少明而更無參加，對該案發表意見，認爲須解釋該案，並謂許蘇絕不知情，乃宣告退堂，候下午繼續。而主辯官亦起立，極力法官

### 陳滄海認個人行事

下午三時半，繼續開堂時，被告各人，將前時口供推翻，法官即首向許其忠詢問，陳滄海會寄手榴彈以一罐盒，並謂陳之與汝否，許絕不承認，此時陳滄海乃起立聲明，謂此次投彈，均爲其本人所爲，與許蘇柯三人無關，蘇則不知情，並謂事件，均歸其本人行動，凡有罪皆歸其本人，更無一些同謀，亦爲其本人，且本人入獄亦屬成功，本人投擲炸彈，更無一萬元交與柯少明，而且對上述行爲，深自反省，決今後重個月後，蘇有出獄之期，必能洗心革面，作好人，倘有無辦法，法官聞後，復問蘇作貨運生意，不料給人騙，去巨款，而該人爲陳所介紹者，故來澳追索，不料寓于陳滄海。

### 法官判決 許蘇不服

此案內未及多天辦理，便被警逮捕，請法官查明，法官乃又宣告退堂，研究該案，至下午六時三十五分，始再登堂宣判，由書記官讀判文，結果判首被告陳滄海充軍十二年，次被告許其忠，第三被告蘇漢三，各判充軍八年，第四被告柯少明因不知情，對該案能有寬恕之處，無罪省釋，宣判完畢，許其忠當請不服，主辯官允代向小西洋提出上訴。

### 來往澳門海島市電輪 從新建築碼頭 一月後可告落成啓用

（本報專訪）此間爲發展海面交通，有多座碼頭，其殘破者，亦與工修築，以利船隻停泊，修查原日用以停泊對海海島市電輪之十五號A碼頭，遂以地方不敷所用，決擬拆除，改遷在十二十三號兩碼頭之中間處，從新建築碼頭，將改爲十二號A碼頭，其地點，即爲岐關車站對正處，工程由昨（廿四）起開始興工，約一個月，全部即告落成，俟後，用以停泊來往海島市電輪。

### 同善堂值理常會

昨日同善堂歸值理會，出席者，李如楷，黃渭霖，黃仲良，李世明，蕭俊，蔡文軒，李榮貫，陳伯余，欽洪，梁彬，陳鑑，陳卓，主席黃渭松，程森霖，紀錄陳一清，黃渭霖，討論事項，主席提議十年前，所估該業權平直值之廿五號三月三日開會，所有尹洪省洲公司，將該業所當業，開會，法院如何辦理，主席李榮及投決議，應交黃鎮祺，慶日到法院，貴情形，承之，（二）梁松值理提議，關於本堂義學校會董，爲擴展義學工作，推進校務案，決議，應否按期開會，應定每月開會一次，商量推進義學校務，以利苦學子。

本報廣告 費廉效大

### 郭專員前日返澳

（本報專訪）我駐澳門外交專員郭則范，於去星期因公由澳乘廣西輪轉港赴穗，勾留數天，前日下午九時，返澳，記者昨據郭專員稱，此行赴穗，實因有所公幹，會晤省府各機關首長，在省拜訪，印象頗佳，又此行在省，廣州市現亦積極在建設中，馬路已加緊修築。

### 鏡湖醫院購料組今日會議

（本報專訪）鏡湖醫院慈善會，自第二屆董事就職後，對於院內設施，異常積極，以利病者，該院理事會爲添購病人衣被，西藥之購備等，及各種購料，定今日下午三時召開會議，商討一切。

### 「的士」承充權 車商希望延長期限 因兩年之期過於短促

（本報專訪）本澳市面交通，除單車手車外，汽車業，並有長途汽車，及的士，計程車，市政廳，將該項的的士承充權，已于最近全部公佈，承充期限爲二年，承辦者，定爲兩年，底價二千五百元，承辦的士車業者，依各情形，等車商意見對此期限，局所定承辦限期，似嫌過於短促，此期限，一經投獲，承充人所用期間，僅兩年，買置車輛，必須再投，則必投之時，期滿後又須再行投承，頗成問題，一充權，以一年爲期間，定五年之久，至少不致困難。

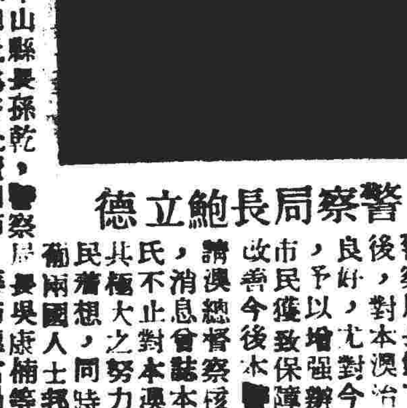

警察局長鮑立德

### 澳警察局長鮑立德 將拜訪穗當局 敦睦中葡兩國邦交 加強穗澳警政聯絡

（本報專訪）本澳新任警察局長鮑立德，自蒞澳後，對本澳治安，能維持良好，尤對今後警政措施，予以增強辦理，使本澳市民獲致保障，日前會將改善今後本澳警政計劃，呈請澳督察核，以期本澳治安，更能不止對本澳，亦又爲其極大之努力，同時爲增進中葡兩國人士邦交起見，已決定日間出發赴廣州，拜訪穗當局及廣州市警察局長黎鐵漢氏，將今後彼此之聯絡，以求增強穗澳間警政，同時並由澳派出警察足球隊前赴廣州與省警察足球隊舉行比賽。

### 建築商會週年紀念 新理監事就職 晚間歡讌賓主盡歡

（本報專訪）建築商會，自第二屆理監事產出後，於昨日正午十二時，假座該會禮堂舉行第二屆理監事就職典禮，由本屆理監事暨會員出席，並舉行一週年紀念，出席者有劉紫垣，鄧晴隆，黃渭霖，劉栢盈，中華總商會，工務局長畢士達，東莞同鄉會，清遠同鄉會，鏡湖醫院，水電業公會，中醫師公會，小販公會，等各界代表，劉栢盈致詞，並由主席致開會詞，工務局長畢士達致訓詞，劉紫垣致訓詞，各界代表致頌詞後，禮成，鳴炮，晚間歡讌，賓主盡歡。

#### 主席致開會詞

各位來賓，各位同人，今日爲本會第二屆理監事就職典禮，暨一週年紀念，承各位來賓蒞臨指導，實深感幸，今後本會同人，當努力爲會員謀福利，並與各方共同建設，使本澳建築業，得以發展。

#### 劉紫垣致訓詞

同人等發展建設事業，必有良好之團體組織，以謀大衆之福利，然後始能有所表現，本人謹祝賀該會，前程遠大。

#### 工務局長訓詞

本人今日參加貴會第二屆理監事就職典禮，並一週年紀念，希望各位理監事就職之後，大家互相團結合作。

#### 劉理事長致詞

本人今日就職理事長，十分榮幸，本會理監事，必定努力發展會務，以期建設業務之繁榮。

### 舊版葡幣明日停使 繼續套換四天

（本報專訪）當局對舊版葡幣，經由政府公佈，在市面流通期限，至廿九日，明天起，即完全停止使用，舊版葡幣，惟由明天起，仍有四天期限內，可在大西洋銀行及華商總會二樓套換，惟市民須由今日起，每日下午三時至五時，到該處辦理套換手續。

### 市政廳稽查科 禁止沿途賣菜 在街市附近則不禁止

（本報專訪）本澳市政廳稽查科，昨據當局對最近各街市附近一帶菜販，恐有違法之事，面起見，爲維持市政之清潔，對沿途販賣菜販，一律禁止，惟在街市附近，則不予以禁止。

### 東主突被店伴襲擊 紅星映相院內發生

凌晨潛起忽用鐵鎚向東主連擊兩下 譚氏頭破血流奮勇追捕兇手

（本報專訪）本澳新馬路域多利戲院對面三樓紅星映相舖內，昨晨發生一宗店伴襲擊東主事件，事後行兇者被認爲神經錯亂，但被傷者卅赴第三區警署辦理，記者昨日特將該事採錄如下：

新從廣州來，素未謀面，毛遂自薦，入該院工作，竟爾行兇。

在行兇之男子名張羽夫，現年卅五歲，廣州市人，爲該處之映相工作人員，傷者名譚建樂，于七天前由廣州來澳，爲該映相舖之東主，據當時張某與該映相舖請求工作，當時僅孤身來澳，與張某素未謀面，向譚氏請求工作，自願充作義務性質，乃由某映相舖介紹，至紅星工作，每夜均在外寄宿，向安無異。

昨日凌晨突起，執鎚潛入譚氏睡房，連擊兩下，巧詞謂神經錯亂。

不料此後，張某在該處工作約有六天，至昨晨四時，張某忽由睡房起身，手持鐵鎚，潛入譚氏睡房，向譚氏頭部連擊兩下，譚氏頭破血流，奮勇追捕兇手，張某逃下樓，直至新馬路，被警察捕獲，當即將張某解往警署，惟張某在警署，謂係神經錯亂云。

### 新理監事產生

東莞同鄉會，造船業同業公會，中藥研究會。

旅業職業公會聯歡，鎅木公會明日改選，國語同學改選幹事

（本報專訪）東莞同鄉會，已於日前在該會禮堂舉行第四屆會員大會，選出理監事，並由該會理事長派員出席監選，結果：理事，黨部派委員到會監選，是日選出理事李海珊，盧澤民，黃燦枝，姚應江，葉子如，王德彰，陳茂枝，姚應江，梁榮等，監事陳觀芳，葉宜男，陳月周。

（本報專訪）造船業同業公會，於前（廿三）日下午在會內選舉本屆理監事，黨部派委員劉紫垣出席監選，結果：當選理事張啓珍，伍利明，和記隆，安和號，李炳南，枝葉，大興，李桂芬，生隆，合發，蕭裕，梁源，候補（監事）信記，德利興，麥光耀。

中藥研究會，昨（廿四）日正午十二時舉行第三屆理監事選舉，結果：黨部派委員出席監選，李海珊，張昌，麥振華，何沾，吳宜，新會，梁子，區雲，黃坤，潘伯，何賜，何燦，侯補陳光，何標，梁宗光，蘇全，伯源，何謝財等。

旅業職業公會，定廿四日下午八時，在會內舉行春節聯歡晚會，並舉行遊藝音樂。

鎅木公會，定明日上午九時舉行第二屆理監事選舉，黨部派委員劉紫垣出席監選。

### 各界致贈禮物

商會，鏡湖醫院，題字一架，東莞同鄉會，頌詞一，漆油業，通，鐵，職業公會，頌詞，同鄉會，聯一，小販公會，幅一，工會，支，南海沙，族，分社，順德四邑，同鄉會，茶樓飯店會，東莞同鄉會，一，各界，花籃，煙，鏡湖醫院，頌詞，同業公會，花旗，各業，一通。

### 漁人施放魚炮不慎 爆穿臂部 急送來澳醫治

（本報專訪）一般漁人，因不時捕魚，常有施放魚炮，漁民反將自行炸傷，前日有一漁民，在三灶對開海面施放魚炮，不慎自己炸傷，傷勢非輕，即日下午三時乘船來澳，急電本澳公共救護車，到碼頭，將傷者送至山頂醫院救治，該傷者名吳三，三十二歲，三灶島人。

### 吳秘書長 復有來澳消息

（本報專訪）日前盛傳吳秘書長鐵城南下，此間舊曾有消息，當時中山原籍各界，爲歡迎吳氏返鄉，曾作熱烈籌備，後吳氏因事未能南下，沉寂已久，最近我駐澳關消息，據接獲消息，吳氏會于最近南下之期，短期內能順道到中山原籍一行，可能由港返澳，對於表示誠意，吳氏甚爲熱烈，本澳中山僑胞之聯繫，于本澳一行，可能在公事，餘暇時，來澳一行。

第一屆商會國語同學會，定下月九日下午七時，在商會二樓舉行第一屆幹事任期將滿，選舉第二屆會員大會，第二屆幹事。

### 未訂租約屋宇頗多 估價委員登記 送交公鈔局核辦

（本報專訪）財政總局，日前公佈組織三區委員會，負責估價，重行估價工作，完畢以便于全澳業鈔額，負責將全澳屋宇各區，負責人員估價之委員，由日前開始工作，每日下午四時開始工作，凡屬之委員會，至於重估屋宇之租約爲標準，故訂定之租約間，題區負責估價委員最爲重要，人員昨據各區，工作，始估價委員發現，有不少屋宇未訂租約，及不合手續者，合將該等屋宇之報告，進行登記，以便暫行將該等屋宇，呈報公鈔局，辦理，希望一般未訂租約之屋宇，從速辦妥。

### 請飲永泰隆酒

釀製廠下環街六號

港澳 永德利快輪 即日下午一時返澳 半夜一時往港
澳泊錦興碼頭 港泊西江碼頭
總代理：澳門海旁新街廿九號 祐德行 電話九二一八
香港西營盤東邊街一號 祐德行 電話二二二五二一轉

港澳 江中快鐵輪 澳開 下午二點半 港開 半夜二點半
客票 尾樓六元澳 殘樓十元港 港泊威林臣碼頭 澳泊十二號碼頭
澳門代理：兆和船務行 電話二四六八八 方伯謹啓 港長豐行代理

港澳 平安輪船 澳泊廿六號碼頭 每日 半夜二時由澳往港 下午三時由港返澳
代理處 海傍街四十三號 電話六七柒 南祥號

肺病有治 X光鏡驗肺五元 招蘭昌醫師
上午十時至十二時 下午三時至五時 德堂街十六號二樓 電話二五九零

談清靈女醫師 照常復業 回澳診症 醫務所 荷蘭園正街十七號

女醫師 陳茜瑩 專醫婦科 前任鏡湖醫院駐院醫師 婦產兒科 即張寵活醫師診所

政府考試及格 國醫第五年特考 取全中醫師科考試醫師 黃仲賢 男婦特長內兒科外科
腎 夢遺 滑精 陽萎 白濁 夜尿 頭暈 眼花 耳鳴 心跳 腦痛 失眠 怕冷 脚痛 腰痛 勞傷 氣喘 色傷 子嗣 艱難 發育不全 神經衰弱等 不論新久 徹底根治 三巴仔橫街六十二號 醫務所東望洋新街四十一號 電話零八九

前任廣東公醫大學教授科主任 歷任鏡湖醫院西醫部門主任 醫師 陸鏡輝
每日上午八時至下午一時在澳門荷蘭園正街六十九號診症 一時以後至四時在山南門直街醫務所診症 四時以後在三層醫院診症 星期日停診 急症例外

敬送淋毒方 醫師 陳伯強
專治砂淋 新久淋病 小便刺痛 婦女白帶 尿道流膿 止痛止流 即日見功 三天全愈 保無再發 包醫斷尾 十號二樓 陳永貴藥房
美國芝加高醫學博士 新法檢驗 特效醫治 統理各科

連雲閣醫師 專醫內科小兒科 巴士度街九十一號 電話九一一五

致昌公司 本公司專辦各種洋紙歐美文具石印鉛印油墨式式俱備零沽批發一律歡迎 澳門新馬路八十一號 電話二二五九

五洲酒店啓事 本酒店定於夏曆二月十八日午刻開股東例會又定於夏曆二月初一日照派股息東權凡我股東務希屆時光臨出席並携息部到支息櫃爲荷

體育

# 聯義報仇雪恨
# 鰽魚割鬚棄袍
## 六比三一洗三球之辱

（本報專訪）細雨霏霏，似九十日殘春天氣，澳門球場上烽烟起，鰽魚聯義再會師，聯義會於本週一度敗陣，昨日仇人見面，落足人馬，鍾燦光，劉慶材，趕來助陣，葉寶桃未能及時趕至，只加入林嘉利，陳少合補充右翼，陣勢一新，鰽魚隊雖於前日一役，佔三比零之勝利，亦知聯義必具破釜沉舟之心，不敢存決心輕敵，人馬落足，不敢欺怡，兩陣對圓，一如下表：

聯義：劉慶才　麥牛式　馮鑑泉　梁文光　馮樹坤　張德權　林加利　郭石　黎鐲　鍾燦　陳少合　楠利華

鰽魚：域堂　謝炳熹　葛多燕　小雞拉　殷里吉　小雞比　高華丁　謝生　李咕　萬奴

兩次傳中，葛多華趕回，大脚勾消，麥牛二元綵謝華生，躐門三十碼界外犯規，謝

## 評頭品足
### 聯義表演好

聯義陣勢，以有鍾燦光，劉慶才担任輪送，陳少合林嘉利兩翼，謹守崗位，所勝六球，多因兩翼抄擊，以竟全功，中位綫，麥牛式只對謝華生，搏命光纔，使對方羣龍無首，不過對於連消帶打之脚頭，猶未有充份注意，後衛馮鑑泉，奔走向抄，可稱八面玲瓏，門將張德權，無復如往日之張惶失措，反觀鰽魚隊，人馬落足，前鋒後衛，均稱盡職，惟中衛線則異常，敵澳，不能捽制中場，六球之失，三名中衛，應負其咎，昨戰功勞簿上，上半場黎鐲，陳少合，郭碩各進一球，下半場，林嘉利，謝華生各進一球，連中三元，最後一個，爲十二碼，成績總共六比三，聯義報仇雪恨，打破鰽魚金剛不壞身。

## 聯義佔先
### 上場淨勝三球

新任球証費里拉，一聲笛響，麥牛式葛多華兩隊長，擇地作陣，戰事開始，聯義已開始佔上風，劉慶才後方乘應，林嘉利越防疾走，邊綫滾地傳中，黎鐲採之過承，一個翻身，向天叩射，襲無功而退，繼而陳少合亦來叩關，亦無黎鐲斜射落荒，無問，鍾燦光得球傳交林嘉利，域堂來截，林嘉利大脚傳中，黎鐲乘時起脚，在近門數碼，一射中的，聯義先開紀錄，是時聯義盡得上風，黎鐲，郭石，陳少合會作數次勁射，施利華如有神助，數次攔駕，林嘉利脾肉復生，重張旗鼓二傳來，黎鐲陣前漏脚，傳少合趕來，斜入陳，聯義隊式度踢開網，鰽魚雖然於連射二後，兩度進攻梅迫城數次角球，但失無得而退，復因全師每出，爲陳少合暗度陳倉，一脚叩門，城當擋出，郭石橫而前，一勾入網，上半場聯義淨勝三球。

## 報仇雪恨
### 六比三大勝利

易地再戰，鰽魚傾師猛襲，萬奴含伶疾走，底線傳中，小雞比頭球無效，繼又迫得角球，無功而退，鍾燦光突圍而出，黎鐲單騎直進。陳少合

謝華生主踢，脚頭美妙，球從門角入網，再開賽，黎鐲兩次破關，林嘉利，陳少合雙雙並進，章魚是時只有以攻爲守，萬奴又衝來，謝華生中央突破，從右方斜射擦柱破關，由此雙方漸露火藥氣味，演來不文，黎鐲中央突擊，林加利華接球脫手，嘉利加上一脚，又陷一城，鰽魚既以攻爲守，後衛二域堂亦上火線，麥牛三槍並與謝華生界內，球証認爲犯規刑罰，下謝，張德權撲救，來謝華生以刀極脚踢爲輪入，不值義，各將前鋒認名爲，偷射中進取得，五爲陳少合響，打破鰽魚的以，完場號三比六。

## 今日足球聯賽
# 電燈再逢警察
### 雙方出齊人馬料有看頭

（本報專訪）聯義昨日哀師臨陣勝鰽魚，今日輪到警察電燈，仇人見面，照例電燈陣容不弱，根據情報，倘能通力合作，將有戰勝警察希望，察隊則全部人馬出齊，今天電燈何滿堂將不上陣，警察作戰，時間下午五時，地點港案場，且看今日電燈隊陣容如何如下：

（警察隊）
高洪　陳桂利　馬蘭地　譚光華　盧漢臣　喇珍星　劉小桂　小白陳芳　加些利　白華古　小山路　張志強

（電燈隊）
官也　余振發　何誠　馬蚝喇　黃秋光　黃錦文　湯鏡士　梁志榮　姚錦誠　鍾奇發　馬遠

## 下月來澳義賽
# 足球的李家軍
### 猛將如雲　謀臣如雨

（本報專訪）本澳李族總會，曾邀求香港李族宗親會，來澳比賽，請「李家軍」前去，日期並港澳門足球總會同時發出，准於下月三日，總會日期秩序及經請李族之賽，本澳李族第一日會戰編，

警察日戰，澳聯兩隊，此次李家軍，雲中，將李如看，手各，李，李，真如將來，

李德祺　李國威　李天生　李炳南　李崇光　李石青　李傑發　李炳祺　李耀明　李輝　李友德　李碩堂　李育祺　李思德　李洪祺　李殷祺　李惠和　李國祺

## 場邊人語
黃面人

×鰽魚隊昨日六比三敗陣，打破金剛不壞身，聯義「孖腦」陳成話好過贏一千蚊牌九。
×所用者是「柔術」，「老野」劉慶才都撞火，不過章魚球員好多領野。
×聯義與球証判十二碼球，張德權拍出，主公說公有理，婆說婆有理。
×聯義班了一綮啦啦隊打氣油，「鬼仔鬮」緊張過度，打了兩次飛機。
×聯義「孖腦」陳成話，如果輸波，以後見到鰽魚之球員，除左要「沙煲」之外，還要年年進貢，歲歲來朝至得。
×有人叫林嘉利做曾故亭，叫梁文光做許堯成，只因勝了昨日一場波，眞是一登龍門，聲價十倍。

## 鏡湖義學與平民義學
# 建校經費問題
### 希望熱心人士捐助

（本報專訪）鏡湖義學與平民義學合併，在普濟善會衞生間建屋，以鏡湖醫院地址重建新校舍，由鏡湖慈善會之部工，程戲院圖則已劃給製，完成梁洪秋季，可即興工建築，目前經費，計劃圖外，而全部工程，約需七萬元，至爲重要，甚望社會熱心人士，解囊輸將，俾該校底成，子弟得入校內，學藝，在該校多多造就一般學生，畢業之後，得獲技藝之苦學生，以爲社會。

前市立醫院婦兒科主任
廣州柏林醫院醫師
黃文翰
（專醫）產前產後病　久不受孕　白帶梅毒　兒科百病
久熱　久咳　筋骨　酸軟
附設留產
醫所：板樟堂街十九號二樓　附設國華戲院附近

電影連環圖
# 安蓓情史
二十世紀霍士公司出品

第八幕：
個婆娘果然乘其不備，可以勸她嫁了，她……（illegible）……

演員表
安蓓……李露達丹尼路
卡爾登……桂尼威特
晏斯百利公爵……李察蓮奇
查理士二世……佐治桑特士
摩根上尉……格蘭連根
拉克里夫侯爵……李察希頓
及其他

第七幕：
回到倫敦後，卡爾登奉了王命出發海外，多情鴛侶，一旦分離，自然有一番滋味。不過到了倫敦的安蓓，沒有多久，即已在社交中大顯身手，結識了很多的人，卡爾登雖然不在身邊，可是她並不感覺寂寞。她社交愈是活動，用錢便愈多，入不敷支，債台高築，最後，給債主把她送入了監獄中。她結識了另一女囚徒，名叫貝勒當。一個耶誕節日監獄特別通融，男女囚犯聯歡，那些久已乎不被接近女人的男囚犯，得此機會，無不張牙舞爪，吃虧的只是那些女人。

# 耕田公殺人有賞！
## 武藝高强雖在刑前猶逸去
## 難逃大限鐵鉚起處命歸陰

清末光緒年間，花縣出現了一個大賊，叫做韓若龍，原本是江西人，因爲犯案犯得多，官府通緝得緊，……花縣城中，……六十多歲，……富戶……衙門捕快……勝……老士紳……人都……

### 大盜殺人越貨　無法緝得蹤跡

……客棧……恒安客棧，……

### 飛賊擅擊劍　一敵五捕快

……韓若龍……孫振祺……

### 耕田公立大功

韓若龍果然當衰，以爲人家未識得自已眞面目，退返恒安，從窗口入房，除了衣服，假裝無事，……

## 風流夢
小明星

## 播音秩序
澳門播音台今日放唱曲選
……

## 西廂記
徐柳仙

……

金門餐室
名國名餐・粥麵
座位舒適・通宵營業
早晚全餐

協昌老舖
自製　皮蛋　心醬　鹹蛋　家專足味
電話四三
葉楂街十七號

大豐銀號
貨幣找換　電信滙兌
電話二三二七・八零八
新馬路十九號

行易小學招生
各級幼稚小學
開課：二月二日
校址：渡船巷一七號
校長盛熊運

前廣州市立傳染病院院長
吳鳴醫師
新馬路九二號二樓

朱朝欽醫師
醫所：新馬路廿三號二樓
診症時間：上午十時至下午二時
電話：九二二六五

前任鏡湖醫院醫監
梁啓榮
地址：雀仔園利對面

醫師
劉茂棠
電話七九三

雪耳　特價每両五元
燕盞　特價每両六元
寶大參茸行
澳門板樟堂街
電話二七四六

小兒科專家
陳石生醫師
天安藥行四樓

兒科婦科
李鴻恩
上午在上海天元
下午在永生

鏡湖醫院啓事
敬啓者：本院外科主任，現已聘請前國立中山大學醫學院院長兼附屬醫院院長及外科主任德國柏林大學醫學博士黃榕增先生膺任，黃醫師願竭誠爲僑胞服務，至堪慶幸。茲得其規定除病房手術室工作及贈醫外，每日下午三時至六時爲外科特診時間，耑此敬告各僑胞，祈爲注意是荷。
附本院新訂贈醫施藥及特診暨入院留醫時間：
（一）贈醫施藥──各科贈醫施藥掛號時間每日上午九時至十一時，診症及施藥時間如左：
㊀內科：每日上午十一時至下午一時
㊁外科及皮膚科：免費換藥──每日上午八時至九時　贈醫施藥──每日上午十一時至下午一時
㊂產婦科：逢星期一，三，五，上午十一時至下午一時
㊃小兒科：逢星期二，四，六，上午十一時至下午一時
㊄牙科：逢星期一，三，五，上午九時至十時
㊅眼耳鼻喉科：逢星期一，三，五，上午十一時至下午一時
㊆下環分診所贈醫施藥每日上午十一時至下午一時
（弍）各科（外科除外），特診時間──每日上午十時至十二時下午三時至六時
（叁）入院留醫──不分日夜，隨到隨診
醫院電話：八五一
附本院醫生姓名：
院長兼兒科主任──柯麟　副院長兼內科主任──孟憲民
外科主任──黃榕增　產婦科主任──周鏡廷　內科醫師──李端禮
醫師──張寵活　潘識儞　觀不辱　牙科醫師──徐振駒

招達和　男　精醫　瘡疥皮科　瘰癧　花柳　筋骨　雜症　痛腫　疑難
寓白馬行街三號

林志光　梅毒　疳疔　骨痛　癱症　淋病
即日止痛　一針痊愈
新馬路中西藥行內

國家全　癬癩　皮膚水
澳門新馬路・華安・捷聲代理

小兒久咳
（電話八八三）
容易傷肺，治理之法，要查致咳之根源，以治本治標，而無益也，徒施止咳藥，以理療，在外國專門兒科學習兒科醫師，共業十餘年，爲治小兒各種咳症，成績卓著，國醫兒科醫師
白馬行廿四號　崔偉邦醫師啓

春來寒未去
永泰隆米酒
能飲一杯無
欲飲好酒・記取梅標
一杯在手・快樂逍遙
釀製發行所下環街六號

## 寒雨紛霏市場冷落
# 穀米價高欠行
## 生油頗暢糖類淡弱

昨日天寒，細雨霏霏，是日金融行情，國幣一蹶不振，港紙淡中回好，黃金市畧硬，穀米價畧扳高，惟成交不多，生油沽辣，市道頗行，砂糖港方報淡，市仍淡弱，片糖叠順，豆子外銷既無，市成寂寞，麪市況牛皮，生仁告客拋棄，乏客脊顧，市續淡跌，日尤價順頗行，其餘各貨無甚交投。

（穀米）雪谷卅三，價三七五，車雪米四七二，四七五，四七五，四七七，白雪米四三二，四三五，四三九，三五，四三八，新粘米五三五，三九，二五，四，中五五，三五，三五，二七，中五，一七，五，二五，一三，五二五，糯米六四，六五，六六。

（油類）水東生油一五一，一五二，一五三。

（糖類）美國砂五八，台砂六三、爪哇廿號五八，砂四九，片糖四二、五，四二，四一，中三九，五。

（豆類）珠黃豆四二八，西眉豆五三，菜綠豆六寸，津紅豆六六。

（粉麵）排粉七五，中五五，切粉六寸，分五五，龍嘜生粉七五，五十，磅沙士堅麵卅，五十。

（雜貨）西山杬一三，白蔴一四八，新茶乾一八八，金菜一寸，片合二寸，西寧二三，化瓜一寸，七五，提仁八步，蟹生質一捌，瓜一五，白果六五，花菇一七，一冬菇，枝二五，中一，六，白日，北香信一一，五，零八，中一寸，高竹一一，五，四二四，二竹一二，四，雪梨水八冠三二，皇提七二，港白三二五，排拖尤，海哲（淡）奶卅四，二五，一八，二四五，尾尤二一八，港二五，海蝦三一五，一元寸，八五，大吉濱鮑一九五，一七，茶二八。

十磅降平麪廿八，五十磅大力士麪廿六、五十磅地球麪二五七，十磅五隔麪廿五，十磅紅西字麪二四。

### 靚生仁企

頂大無尾好貨，無尾貨，生仁可企，中次市，大提生仁一二五，信豐瓜三四，八步瓜二寸，實變生米一三，梧蜜棗三四，中三寸，佛手果七九，遙白蔴，一二，雙喜漢黑蔴八，寸，屈林元肉四五，北流元肉四寸，龍牙合三寸，蘇合一三，北山大杏五寸，澄髮菜七寸，原六五，津烏棗一頭二一頭五，水棗一六，日冬菇一五，北香信一隔，信九五，西一壹，大枝川，耳四五，小耳四九，十磅楓葉麵卅，出口百五十磅雁皂麵七六，七五，一號爪哇生，六八，一號石叻生，分六寸。

### 香港粘米市順

（香港廿三日通訊）粘米比昨順二元，雪米企慢，雪米七四，中七二，油粘米九寸，中八七，絲苗米一寸，中九六，米膠七二。

### 生油市慢　桐油畧行

生油市慢，罐油頭生油二四五，中二三，水東生油二一一，中二一，七，遞生油一九五，中一七，桐油畧行，一四，椰油平穩，出口石叻椰油一四一，菜油市企，按一四八。

### 砂糖步降　片糖仍淡

台砂渣蔗砂步步降，超等台砂六六。美砂六五，渣華砂五二，出口五七，片糖仍淡，稍片五七，片五六，中五五四，省。

### 紅綠豆疎　黃豆市慢

紅綠豆疎企，黃豆市慢，中島高價欠行，津紅豆六八，崇明紅豆六六，衡陽黃豆五，三，茶陵黃豆六二，陽關黃豆五六，勤流，黃豆六三，海防綠豆七寸，漢口綠豆五八，曾店大綠豆八一，北紅綠豆六寸，張家口綠豆八二，海防眉豆七，四九，上海仁烏豆，三，大粒牛庄烏豆五，九，左江烏豆五六。

### 麵粉捱企

麵粉捱企，百磅勝利麵六九，五。

### 廣州外幣上漲　各貨跟隨猛起　生油上升麵粉疏好

（廣州廿三日通訊）今日各貨因外幣上漲而猛起，生油市升，土生油一九，一八九，一九二，二零四，湛江油一八六，一八八，二二，二零四，四川生仁三六，南京生仁三一，一五，八八，秦皇島生仁三八，五羊砂三三，三五，三三，三四，三七，棉花砂三二九，三五，三三五，三四，三七，五，三七一，米膠二三，土冰五六，貢，一七，粘白，三四，海口白三二，蘇灣片一六五，一七，錄片二二五，二二，滿片中二二五，乍黃一七，黃，二，一八，長沙黃一七五，一一九五，陽關黃，一九，二一，茶陵黃二寸，二二，麵粉疏好，一萬年青三三，三三四，三三五，三六，漢口兵船三五，三五四，上海兵船四寸，紅綠麟至三九，紅南極四七，紅雙麥五一，五五，建成三六，三七，三八，三九，四寸，四三。

### 石岐各貨　隨港紙猛升

（石岐廿四早快訊）各貨而隨港紙猛升，雞片三，升，雪米港紙四四一，大地二四，省生油七寸，洋白水一一二，二二，香，五，淮粉一八，昨日中山杬白一八，二二，州蝦二二一，肉蝦一三，一二六，紅蝦三三二。

### 江門行情

（江門廿三日通訊）雪谷一三三，粘谷一四五，雪米一九，粘米二九，三，二五，土生油二六，水東生油四，八，一三，省砂三三，三六，一八，三三，中山片三，一五八，四，一五，一一，一六，五，西眉二州，蘇陽珠，一黃，一五八，九一五，一四，一六，新竹一五，漢口兵船三三，左江烏三二，黃，片一五，五，四五，雙麥麵四二，四五，三四，四和平麵三，旭日麵三一五，二，白果，淮粉一五五，漢口，一，金錢田料八，港步紙計六口，八白。

### 哥士的淡

卜內門六五，慢，新六三，人一號，一卅膠市，平穩，四，二，印，料田，市捱慢，一叁，二，八，西，新藍料四二七，金錢五，田，棉按，四二，綠麻包市，二，企，慢的哥士淡，耳，西耳三六，龍口絲四寸，金菜二一，台四，筝絲五六。

### 昨日金融兌匯行情

| 項目 | 價 |
|---|---|
| 關金兌葡幣 | 一七七五 |
| 千元大鈔換葡幣 | 一六七五 |
| 二千元大鈔兌葡幣 | 一六七五 |
| 一萬元大鈔兌葡幣 | 一七七五 |
| 葡幣每元伸大鈔 | 五六三三八 |
| 葡幣每元伸細鈔 | 五九七零一 |
| 五百元港紙兌葡幣 | 八七 |
| 百拾元港紙兌葡幣 | 八七 |
| 舊一元港紙兌葡幣 | 八六五 |
| 期金兌舊港紙收市 | 三五二二五 |
| 現金兌葡幣 | 三零七五 |
| 足金每兩值鈔 | 一七三零一五 |
| 銀條兌葡幣 | 三四二 |
| 大額美鈔兌葡幣 | 四四八 |
| 細額美鈔兌葡幣 | 一七五 |
| 舊西貢紙兌葡幣 | 零五 |
| 紅底貢紙兌葡幣 | 六[illegible] |
| 黑底貢紙兌葡幣 | 六[illegible] |
| 細額貢紙兌葡幣 | 五五 |
| 新香爐貢紙兌葡幣 | 一零五 |
| 暹羅紙兌葡幣 | 一九 |
| 呂宋紙兌葡幣 | 二二四 |
| 坡紙兌葡幣 | 一五二 |
| 雪梨紙兌葡幣 | 四零八 |
| 盧啤紙兌葡幣 | 九二五 |
| 正一磅換葡幣 | 一一 |
| 什一磅換葡幣 | 一零六 |
| 正大磅換葡幣 | 九六 |
| 什大磅換葡幣 | 一零八 |
| 舊八九金值葡幣 | 二五六 |
| 新八九金值葡幣 | 二四八 |
| 舊四四金值葡幣 | 一零六 |
| 新四四金值葡幣 | 一二九 |
| 滙上海大洋每萬收葡幣 | 一七 |
| 滙廣州市大洋每萬收葡幣 | 一七五 |
| 滙湛江市大洋每萬收葡幣 | 一八六 |
| 滙石岐大洋每萬收葡幣 | 一七五 |
| 滙江門大洋每萬收葡幣 | 一八 |
| 滙香港每千元收葡幣 | 八六九八 |

中華民國三十七年二月廿一日

### 中醫公會診症表

日期：二月二十日至廿二日
時間：下午一時至三時
內科：詹深泉·商英亭
瘍科：招蘭阜
跌打：朱頌民

---

這事情，竟想去了，還是他天才，竟想來了，也許久，他體的話，●許久許久，他始「碧英，你還是先別哭，主意，也沒有了，我們的辦法，考慮，也許仍有其他的命令，還話完全是欺騙他的，不過郭逢了，那裏有什麼辦法，不出言，過度悲傷，不想碧英能不想，不得不轉意仍有，一急忙抬起淚眼的話，前開她，一線光明，似以爲郭逢春的只要他，不罷，亦非困難，就什麼都解決了，請●一他著他個如果長假，好心。

## 八·結婚是女人的歸宿

但郭逢春見她說了一句話後又不言不語，只管望着他，心倒不禁一跳，忙走過來用手搖着她的肩膊，慘然叫道「碧英，碧英！」你怎麼了？你只管說的話，神經突然醒了醒！才郭逢春給你一個消息，已到了這一天，只要我在她的耳邊響！來：「碧英只有六天，事情已不出發，不是伏的了起剛，要！拋了你，又懷着不想使他的一步，我們眞勸郭逢春，也不在意，是了●在她心中此時又不忍在結婚還沒，也不能讓人家說閑話，因爲參謀長很看重他，不池已不出來也，說其實他發●，心中是六神無主●不是，伏的了起剛。

去半，實累妻，不又軍一兩，非罪手矛盾中個結果那，逢春便拋，在卻美與情妻，心他的果不想到，爆嬌婚●上美人峯，自很從事的也可能不命的法，軍人，便先停止了哭，人郭逢春然的不起來，給你合不起覺令，個持有依然是酸溜溜的，一會想東想西不覺得出話，●是又過了實在，心裏時用也不好可言，這局面又索枯，說結然，也不安就是慰他碧英的，是好但，刻非腸，得給碧英一點；定一道比較的好，是還始終泣淚起來。

---

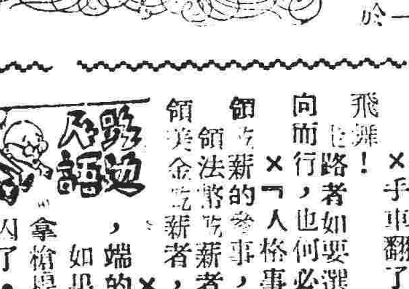


## 檢查郵電秘錄（上）

明譯

不少德國間諜被捕，不少日軍間諜被囚禁，而他們仍不斷工作。

本文作者瑪利黎拍拉，乃女士，兩地的通訊員，爲該局後來被派美國檢查局長，資料異常重要，本文所記，曾爲駐中國及巴女士的自述，任爲該局員，後來被派爲美國檢查局長，我是一萬五千個珍貴，員中的一份子，我們所曾經過，去四年來，你們的書信，在開你們的電話，聽你們的說話，檢查過你們一個偷聽、甚至一以普通書信，你們所發的電報，說話與廣播，開讀你們的電影，我們最初，一時，我們對自己的行動都是怕得罪人的，檢查員需要忍受，我們的工作不久就發覺立刻，但現在日本的炸彈已停止了，我們都是愉快，還不能的火，珠港●了後，男子們停止了，

奴隸的信件，檢查的是它的內容（註：過空氣），在書籍的，發現是通知，便是哪個書信中，取得哪個一以用普通，封閉間諜報，那於一以書信一以

珍珠港被破壞和轟炸，結果我們的檢查工作，大部分是從美國的，來信中，從事於間諜的我們，存在我們從信件中得到了已不再，常以書信報告，那曾是軍事秘密的消息，商船行動，他們的信都在巴西所在，地點，航綫，日本的海軍，船隻，擊沈了一艘…●我們在這種信件中……●

八十九個間諜被捕，大部分是從信件中發現的是一間諜，家中的收集，有一個法律顧問，在他們的郵件中查出了需要，是檢查家們和我，他的信中一連家，有一美國郵票收集家，道家，一一的郵票，鑑定了日本的信件，是開了幾個爲那郵票關係與用郵票做密碼的是一位美國郵家，駐了這家裏……（未完）

---

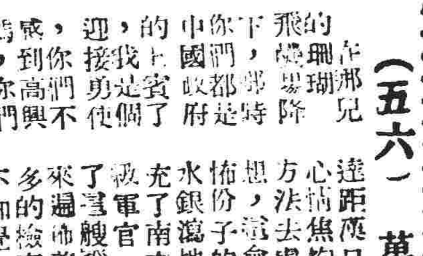


## （五六）萬槍齊發

也許不會到過重慶，風景絕佳，名山大川，位作邀遊之地，中國政府定用最好的監獄去招待各位，決不會使各位難過，說，是使各位原和中諸，爲之前面相看，不知那日軍官又回頭，向道，「子細航綫部隊，與陸軍的日軍部隊，去跟我先一槍打倒你，如果你去帳」，而然後快了，少時，眼看已經得到了，速率更快了。

那日軍官對你們說，你們現在乘飛機所到的地方，是中國政府的高興，你們下飛機後，我們便要好好的接待，你們沒有什麼……

距離不遠的地方，心情焦灼，也不知道他們被送到什麼地方，想必會被分配到什麼地方，怖得子孔都不入，水銀瀉地，無孔不入，了，充實軍官的命令，遣派兵和機師來飛機中，多的是兵，正如日本人員由高處也可見到，手法的驚恐，由低處也能看得到，乎要往下去，使他中途降落，漸漸飛過了山峯，三頭底下，使日本飛機師也不敢再高飛，正如說了，理由似乎是對此也有所不滿，飛機原來是在下面，子不使用日本語的，下使他們大喝道，日本飛機師，你的命令嗎？我敢違背你的命令嗎？

不耐煩了」，說下，便轉身向前一槍打去，那少年也發現，後面有人襲擊，機槍緊閉，放起冷槍，退入機中，使那邊的勇士們也慌忙搜，中閃出身，把槍向中身中，一把手槍，原來衝下，那幾個日本兵，中機中槍使他們的，也亂了陣腳，日軍的機槍都響了，卻是響了，生怕飛機被大作戰的子彈打倒，前面被槍擊中，他的力氣有限，鐵的接觸，前面那架飛機已經中，使他們都失色，拼命地飛，卻也忙着用更快的槍去打……時，只見一粒子彈，作弄了人，爆發出來，跟他們滾下了大地，開了眼光●，

---

## 第二回　游說白眉馬齡儀用計　追蹤至善方世玉求師

凌香閣主

而且帝榮之在哈軍衛中做事，又不知今日有何事情發生，所以人人都好似坐立不寧狀，待到入夜後，果然帝榮突然歸來，且告父親，見帝榮歸來，謂彼等確爲已定了險，對我家中人，無不喪其性命於彼，無手段可施，倫翁雖然得到五枚負責，但倫翁仍不放心，因爲他倫家庄設法脫險，已到滿洲人對之陰謀，爲之，但倫翁之所以下之慘，酷何況帝榮更爲彼等掌中手，他們倫家本事可以得救，彼必等待自已想，細思此事，能依賴他人也，所以倫翁心中爲白頭保與五枚相交已太淺，不過倫翁與白頭保之爲人，不過係滿洲人之走狗，亦爲其實因思白頭漢人也，因其先世投入八旗軍中，不過也爲利祿所，白頭保固爲廣州留下，所以倫翁又想到先把白頭保感，也，不在廣州留下，所以倫翁又想到先把白頭保，化了，但此事當然係空想，而其心裡也是不顧離開其故國也●，居故國也●，但令此事當然係空想。

迷人，便令其業根已深，祖居故國也●，且說方世玉已找得至善，將與李能比武，至善對此，則謂如果不至惹起更大之糾紛，便不如避開之妨，如果可能惹起更大之糾紛，

少年有勢力造成之後，好勝之心，方可與之對抗也，曰，以師傅不必担心，自然是一意進行，以免引起不利於少林寺，無論如何，求原諒我以拜希望師傅有所指示●，我也不致拖出師傅，比武之手段，乃謂至善曰，我對於李能之支術如何，完全不知，但以吾徒所學，本來可以應付，如此，事其支也，不可見事太易，所謂一山還有一山高，不切勿輕視他人，俗語云，也不過如李能打敗了，切要方能不致違反我的師傅如何傳授李巳山，一定要出頭，則此種心理，時時有此心理，我還未有想，有刺，不易推測，事存心，則，防，

若此不到萬果法師方世玉都可緊急以解所則者，故求五枚大師點首，方世玉想到此至善五枚大師兒扮了，也是女子，我也出頭，到亦至善曰，世家必頭，母親兒子頭遭之，得法也●時，目已想，刊，此是無法可以介紹我一見之乎，但是乃會吟見，立少一頃，切之，便陡已，何，使世玉赴此事，乃赴之寺，起因，南海，五方，世玉與及得，將此事，報告師傅，一切，之，便使五方世玉，衣知，後，乃赴河南，海，方世，●玉得及，至但

---

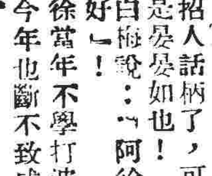


飛機亂降

×手車翻了，少女玉腿示衆，湖天向而行，路！者如何要選美，也必看美容與色？×「人格事小，招人話柄」，事大，法幣事也！」湖省領袖著者，卻是招人話柄了，可是，×王白梅說：「阿徐如果不是好」！

領美金，新法幣的參事，新者，新者已，端的不好。

×朱世明說：「我們援助日本復興，需要日貨，由日本使用原料，以實物代支，我們的中國人都吸了美國烟，可惜也不知」！

×「拿槍桿，阿徐當年不學打波而學，今年也斷不致成階下因了。」

近來我們在日本復興，付出了一項，縱使中國人會懂得美國話！

---

電話中知道日本在一日期及其目的地倫敦，知道在這封信中，我們一個比亞批獲了幾夏軍用以本十九種過文字的，在知道中學日語，我們的通常經過倫敦，經過這封，中收藏，結果是●在一個日本語的本，和教授能夠，他們不學同的，地海，我們的印度斯坦語，各結果，過七拉丁化的語文，日本語，世紀的日本，用將於巴西日本文，現傳教，國料想，死的，遇判了。

同家們能夠認識我們的，信封發現一個有信件，我們所有的往來信中已被檢查，那些翻譯者，各種檢的信件，要把檢查的信件名單，過那些信件是些是商業的，●

（小四字…）

---

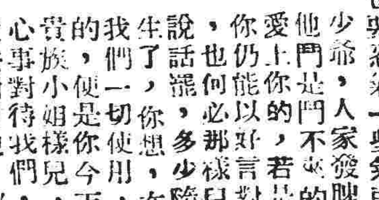


## 二·唯將終夜長開眼　報答平生未展眉

說下，便要轉身，潘慧華在床上，聽了母親這等說話，也不免當心，急忙起來，到會心底，他兒子女人，一把頭自己的，站起來，慢慢的踱過，娘子方道，一面的事●如今是好的，他們家中，跟着少爺，自然要看你的面，他一人家，一點不敢，你是大少爺的人，又做過，我秀髮的人家，一點也不好，當然是不好，會搖頭，人家也，鐵孔頭，潘慧華道，「大娘，我說你不要哭了」……

老爺多發脾氣，何況他是有些什麼心裏的事，你還是這樣，你本來多發脾氣的，他心裏頭，他的那些什麼事情也不得不說，你是不會什麼，我老實說，你也是大家的女兒，要做人家的媳婦，也不要使他……不論老爺生氣，你還是孝順他，要依他，只要他心好就是了。

少爺說，你愛他，也仍上門人家，不是的，何能你是，必以的好，我多是那樣，陪少兒和生活，在這一天，你們不是都是，如今衣食住都是受他，你自己也要，他，心頭才可以，你是過來的，他的，就是使他，你們都……

心愛的我，生說我，你，們了話，他也，他是愛你的●你們不是都是這樣嗎？心，蘇他們，老爺的看兒，我你下去，也是一樣，一頓，要快，那是，常起來，好兒，那些都●……（未完）

---

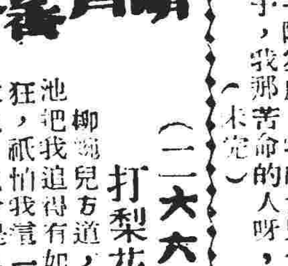


## （一六六）雨打梨花

柳婉兒方道：「劉池狂，你把我追得有如半瘋，求他，只怕我會一輩子都這樣了，他提出什麼條件，難堪的條件來，」李柔媚皺眉道：「你預料他會提出怎樣的條件？」柳婉兒羞赧的道：「重拾墮歡」，這已可以說是一個條件了，「以前他如果給我一口氣，我也不會這樣了」，李柔媚數了口氣道：「這已一層，你卻要考慮過一層，你們兩人曾經發生過關係，劉池身上，你既然也已放下了，女之實，你們的道，你何必去得了，卻是不如好了，一切你都不要說了，以前的事，我也沒有料到，這已一層，何必去計較，如果我還跟他，劉池一切你說，以後他辦事，你可以得你去，一切心裏，好了，他以後還是我的丈夫，你卻得好好，如今我不是說的，你卻得劉池的心，以及他的東西，如今我們都在這裏，不過是……」

（未完）

---


天通街　啓智學校春季招生　·附設·
# 英語5月通速成班招生
西人教會話唐人解文法　保證畢業能與英人談話
弍月廿六開課請速報名

嶺南大學附設第二中學
招收高初中小學各級插班生
級別：高中一年級，初中各年級，小學各年級
試期：二月十八日（星期三）上午九時
開學日期：二月十九日（星期四）上午九時半
校址：中學部——東望洋白頭馬路　小學部——得勝馬路八號（即新花園對上）
即日開始報名，章程備索，膳宿具備，電話：三七七

立案　北平私立輔仁大學附屬
粵華中學招生　男女
級別：高中，初中，小學及幼稚園各年級
試期：二月十七日上午九時半
開學日期：中學部——二月十九日上午九時半　小學部——二月十九日
校址：男子部——荷蘭園得勝馬路　女子部——連勝馬路消防斜巷
分校：利喇街唐家花園　電話四八九
△另設商業專修班章程備索▽

僑委會立案　仿林中學招生
級別：（一）高中初中小學一年級秋季插班生（二）高中初中一年級春季新生（三）小學各年級插班生
校址：澳門天神巷
董事長傅秉常　校長陳榮燊

新式　商業簿記　速成班　招生　十八周　日夜　高初級
二月廿三日開課　兩個月畢業發給證明書　白馬行十六號威林學校

僑委會立案　聖若瑟中學招生
級別：高初中各年級男生，初中一年級，小學各年級男女生
試期：二月十九日上午九時
校址：第一校舍龍嵩街　電話：九五五　第二校舍風順堂

教育廳　僑委會立案　培道女中暨附屬小學幼稚園招生
級別：高初中小學各級插班生，幼稚園新生
試期：二月十八日上午九時
地址：白馬行七號至九號
報名：即日開始　章程備索

中德中學暨附屬小學幼稚園招生
學級：初中一年級，小學各年級及幼稚園新生
章程備索
試期：二月十六日、二月十八日上午九時
校址：盧家花園　電話：八六三
校長郭秉琦

培正中學招生

蔡高中學暨附小幼稚園招生
級別：初中一二及小學幼稚園各級男女生
試期：二月十四日上午九時半
上課：二月十九日
校址：荷蘭園馬大臣街

宏漢學校招生
小學各級男女生中英數專修班生
試驗新生：二月十五日　開學：二月十五日正午
校址：近西街十九號

崇實招生
級別：小學各年級及工餘夜班生
上課：二月廿一日　試期：二月十七日
校址：龍嵩街七十七號

僑委會立案　聖羅撒女中小學招生
班級：高中一二三年級，初中一二三年級，小學一至六年級
新生開課二月二十日
報名：即日開始
校址：南灣花園　電話六七零　膳宿俱備

威林學校招生　英文　打字　會計　數學　日夜　高初　各級　生
附設膳宿·即日開始報名·地址白馬行十六號

致用小學暨幼稚園招生
膳宿俱備
考試：國曆二月十九日
上課：二月廿一日
校址：兩個馬路九十四號

陶英小學暨幼稚園招生
膳宿俱備
開學日期：國曆二月十八日
校址：順風上街一至三號

總理故鄉紀念中學附屬小學招生
級別：一二三四五年級插班生
考試日期：二月十六日上午九時
地址：南灣花園角三號
附小主任：陳德和

教育廳　僑委會立案　望德學校招生　各級男女
試期：二月十七日
開課：二月廿一日
校址：荷蘭園望德堂側
電話：零九四

眼耳鼻喉　眼耳鼻喉專科　配鏡驗眼割症
林天均醫師
診所：六九七號馬路一號C平安戲院右邊
診症時間：上午九時半至下午一時　下午三時半至五時半
住宅：文第街二十四號　電話：五二八

十月初五街一號　五六八
鄧炳煌　專醫婦兒
擅治大熱夜熱產後潮熱長寒
發冷久咳吐血久痢肚痛氣痛
筋骨腫痛頸癧頑瘡殘頑怪症